

24
9-2-70

ΑΚΑΔΗΜΙΑ ΑΘΗΝΩΝ
ΚΕΝΤΡΟΝ ΕΡΕΥΝΗΣ
ΤΗΣ ΕΛΛΗΝΙΚΗΣ ΛΑΟΓΡΑΦΙΑΣ
ΑΝΑΓΝΩΣΤΟΠΟΥΛΟΥ 14
ΑΘΗΝΑΙ (136)

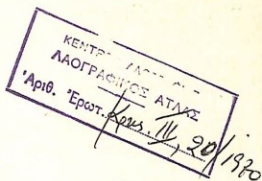

41.

ΕΡΩΤΗΜΑΤΟΛΟΓΙΟΝ
ΔΙΑ ΓΕΩΡΓΙΚΑ ΕΡΓΑΛΕΙΑ

ΚΑΙ ΚΑΤ' ΕΘΝΟΝ ΠΥΡΑΣ

ΑΚΑΔΗΜΙΑ



ΑΘΗΝΩΝ



ΑΘΗΝΑΙ 1968

ΕΚ ΤΟΥ ΕΘΝΙΚΟΥ ΤΥΠΟΓΡΑΦΕΙΟΥ

Οκτώβριος 1969 - Ιανουάριος 1970

ΑΚΑΔΗΜΙΑ



ΑΘΗΝΩΝ

1. 'Εξεταζόμενος τόπος (χωρίον, κωμόπολις)... *Κ. ΟΥ. Σ. Ε.*.....
(παλαιότερον ὄνομα: *Κου. β. ε.*.....), 'Επαρχίας *Καινευρίου*
Νομοῦ *Ἡρακλείου*.....
2. 'Ονοματεπώνυμον τοῦ ἐξετάσαντος καὶ συμπληρώσαντος *Μιχαήλ*
Καφαζίου..... ἐπάγγελμα *Διδάσκων*.....
Ταχυδρομικὴ διεύθυνσις *Κ. Ο. Υ. β. ε. Καινευρίου Ἡρακλείου*
Πόσα ἔτη διαμένει εἰς τὸν ἐξεταζόμενον τόπον..... *44*.....
3. 'Απὸ ποῖα πρόσωπα κατεγράφησαν αἱ παρατιθέμεναι πληροφορίες:
α) ὄνομα καὶ ἐπώνυμον *Καυαζίου*..... *Ἐρ. κη-*
Παραβ. κη......
ἡλικία... *65*... γραμματικαὶ γνώσεις... *Σ. Τ. Ἑλλ. γλ.*
μου..... τόπος καταγωγῆς *Κου. β. ε.*
Καινευρίου.....

ΑΚΑΔΗΜΙΑ

ΑΘΗΝΩΝ

Α'. α'. ΤΑ ΓΕΩΡΓΙΚΑ ΚΤΗΜΑΤΑ ΠΡΟ ΤΟΥ 1920

- 1) Ποῖαι ἀγροτικαὶ περιοχαὶ προωρίζοντο διὰ σποράν καὶ ποῖαι διὰ
βοσκήν πομνίων; *αἱ Π. εἰς καὶ αἱ αἱ ἡμο-*
ρεῖναι διαβόρην καὶ αἰθρεταὶ διαβόρην
'Υπήρχον αὗται χωρισταὶ ἢ ἐνηλλάσσοντο κατὰ χρονικὰ διαστή-
ματα; *ν. ὡ. η. ρ. χ. θ. κ. α. μ. ρ. ε. β. ζ. α. ε.*.....
- 2) Εἰς ποίους ἀνήκον ὡς ἰδιοκτησίαι; α) εἰς φυσικὰ πρόσωπα,
δηλ. εἰς τοὺς χωρικοὺς· β) εἰς γαιοκτήμονας ("Ελλήνας ἢ ξένους, ὡς
π. χ. Τούρκους)· γ) εἰς Κοινότητας· δ) εἰς μονὰς κλπ. *Εἰς χω-*
ρ. ε. μου. ε. εἰς Κοιν. οὐ. τ. η. ζ. α. αἱ. Ἐκ. α. ρ. ε. α.
- 3) 'Ο πατήρ διατηρεῖ τὴν περιουσίαν του συγκεντρωμένην καὶ μετὰ τὸν
γάμον τῶν τέκνων του, διανεμομένης ὑπ' αὐτῶν μετὰ τὸν θάνατόν
του; *Ναι. αἱ. ρ. α. ε. ν. ε. μ. εἰς τὸν γάμον*
δ. χ. η. κ. ο. α. β. ν. τ. η. ρ. η. β. ν. α. ν. ε. μ. κ. α. ν. του

- β'. 1) Οἱ κάτοικοι ἀσχολοῦνται μόνον εἰς τὴν γεωργίαν ἢ μόνον εἰς τὴν κτηνοτροφίαν ; ἢ συγχρόνως εἰς ἀμφοτέρας, δηλ. τὴν γεωργίαν καὶ τὴν κτηνοτροφίαν ; *Συγχρόνως εἰς ἀμφοτέρας γεωργίαν καὶ κτηνοτροφίαν*.....
- 2) Οἱ τεχνῖται (δηλ. οἱ βιοτέχναι) ἀσχολοῦνται ἐν παρέργῳ καὶ εἰς τὴν γεωργίαν ; *Ναί*.....

γ'. 1) Εἰς τὰ μεγάλα κτήματα : τῶν γαιοκτημόνων (τσιφλικούχων), τῶν μοναστηρίων ποῖοι εἰργάζοντο εἰς αὐτά ; καὶ ὑπὸ ποίους ὄρους ὡς ἄτομα ἢ μὲ δόλοκληρον τὴν οἰκογένειάν των ; *Δεν εἶδα ποῦν εἰς τὴν περιφέρειάν μας τὰς φλιμουριὰς*.....

- 2) Πῶς ἐκαλοῦντο οὗτοι ; (κολλῆγοι, σέμπροι, μισακάτορες, σημισακάτοροι κλπ.)..... Ποία ἦτο ἡ κοινωνικὴ των θέσις ;...

3) Ποία ἦτο ἡ ἀμοιβὴ των ; (εἰς εἶδος ἢ εἰς χρήμα).....

4) Ἐχρησιμοποιοῦντο καὶ ἐργάται ; ἐποχικῶς, δηλ. διὰ τὸ θέρισμα, τὸ ἀλώνισμα, τὸν τρυγητὸν ἢ δι' ἄλλον τὸν χρόνον ; Ἀπὸ ποῦ προήρχοντο οὗτοι ; ἦσαν ἄνδρες μόνον ἢ καὶ γυναῖκες ; ποίαν ἀμοιβὴν ἐλάμβανον ; ἡμερομίσθιον εἰς χρήμα ἢ εἰς εἶδος ; *Προήρχοντο εἰς τὸν περὶ τοῦ περὶ τοῦ καὶ ἐλάμβανον τὴν ἡμερὰ καὶ εἰς εἶδος ἀπορροφῶνται*.....

5) Ἐχρησιμοποιοῦντο καὶ δοῦλοι (ὑπηρέται) ἢ δοῦλαι ; Ἐὰν ναί, ἀπὸ ποίους τόπους προήρχοντο ; *Ὀχι*.....

6) α) Οἱ νέοι καὶ αἱ νέαι τοῦ τόπου ποῦ ἐπήγαιναν δι' ἀνέυρεσιν ἐργασίας ;... *Ἐν τῇ τῇ τοῦ περὶ τοῦ*.....

β) Ἐπήγαιναν ἐποχικῶς : ὡς ἐργάται..... ἢ ὡς τεχνῖται κτίσται, γύφτοι (σιδηρουργοί), βαφεῖς (μπογιατζήδες), πρματευτάδες (ἐμποροὶ) κλπ. ; ...

- δ'. 1) Πῶς ἐλιπαίνοντο παλαιότερον τὰ χωράφια: μὲ ζωϊκὴν κόπρον (βοῶν, αἰγοπροβάτων κλπ.), φυτικὴν (μὲ καῦσιν: α) τῆς καλαμιᾶς μετὰ τὸν θερισμόν, β) τῶν θάμνων κλπ.) ἢ μὲ κάλυψιν (παράχωμα) χλόης (τριφυλλιοῦ, λαθουριοῦ κλπ.) δι' ὀργώματος; . . .

Με. φωτ' αὐτῶν πορρο.

- 2) Πότε έγινε τὸ πρῶτον χρῆσις χημικῶν λιπασμάτων εἰς τὸν τόπον σας ; .. ἐν 1935 ..

- Ε'. Ἀπὸ πότε χρησιμοποιοῦνται : τὸ σιδηροῦν ἄροτρον καὶ αἱ γεωργικαὶ μηχαναὶ εἰς τὸν τόπον σας ; τὰ σιδηροῦν ἄροτρα.
ἀπὸ τοῦ 1935. ἀπὸ τοῦ 1956...

- 1) Σιδηρούν άροτρον (τύποι αυτού, δηλ. μονόπτερο, δίπτερο κλπ.).
Εις ποία κτήματα ἐχρησιμοποιεῖτο (ἢ χρησιμοποιεῖται) κάθε τύπος ;

Ποῖος κατασκεύαζε τὸ ἄρτρον τοῦτο ἢ ἀπὸ ποῦ ἐγίνετο ἡ προμήθεια αὐτοῦ ; ... [\[Εἰς τὸ βιβλ. 6, ἀρτ. 100, 101, 102, 103, 104, 105, 106, 107, 108, 109, 110, 111, 112, 113, 114, 115, 116, 117, 118, 119, 120, 121, 122, 123, 124, 125, 126, 127, 128, 129, 130, 131, 132, 133, 134, 135, 136, 137, 138, 139, 140, 141, 142, 143, 144, 145, 146, 147, 148, 149, 150, 151, 152, 153, 154, 155, 156, 157, 158, 159, 160, 161, 162, 163, 164, 165, 166, 167, 168, 169, 170, 171, 172, 173, 174, 175, 176, 177, 178, 179, 180, 181, 182, 183, 184, 185, 186, 187, 188, 189, 190, 191, 192, 193, 194, 195, 196, 197, 198, 199, 200, 201, 202, 203, 204, 205, 206, 207, 208, 209, 210, 211, 212, 213, 214, 215, 216, 217, 218, 219, 220, 221, 222, 223, 224, 225, 226, 227, 228, 229, 230, 231, 232, 233, 234, 235, 236, 237, 238, 239, 240, 241, 242, 243, 244, 245, 246, 247, 248, 249, 250, 251, 252, 253, 254, 255, 256, 257, 258, 259, 260, 261, 262, 263, 264, 265, 266, 267, 268, 269, 270, 271, 272, 273, 274, 275, 276, 277, 278, 279, 280, 281, 282, 283, 284, 285, 286, 287, 288, 289, 290, 291, 292, 293, 294, 295, 296, 297, 298, 299, 300, 301, 302, 303, 304, 305, 306, 307, 308, 309, 310, 311, 312, 313, 314, 315, 316, 317, 318, 319, 320, 321, 322, 323, 324, 325, 326, 327, 328, 329, 330, 331, 332, 333, 334, 335, 336, 337, 338, 339, 340, 341, 342, 343, 344, 345, 346, 347, 348, 349, 350, 351, 352, 353, 354, 355, 356, 357, 358, 359, 360, 361, 362, 363, 364, 365, 366, 367, 368, 369, 370, 371, 372, 373, 374, 375, 376, 377, 378, 379, 380, 381, 382, 383, 384, 385, 386, 387, 388, 389, 390, 391, 392, 393, 394, 395, 396, 397, 398, 399, 400, 401, 402, 403, 404, 405, 406, 407, 408, 409, 410, 411, 412, 413, 414, 415, 416, 417, 418, 419, 420, 421, 422, 423, 424, 425, 426, 427, 428, 429, 430, 431, 432, 433, 434, 435, 436, 437, 438, 439, 440, 441, 442, 443, 444, 445, 446, 447, 448, 449, 450, 451, 452, 453, 454, 455, 456, 457, 458, 459, 460, 461, 462, 463, 464, 465, 466, 467, 468, 469, 470, 471, 472, 473, 474, 475, 476, 477, 478, 479, 480, 481, 482, 483, 484, 485, 486, 487, 488, 489, 490, 491, 492, 493, 494, 495, 496, 497, 498, 499, 500, 501, 502, 503, 504, 505, 506, 507, 508, 509, 510, 511, 512, 513, 514, 515, 516, 517, 518, 519, 520, 521, 522, 523, 524, 525, 526, 527, 528, 529, 530, 531, 532, 533, 534, 535, 536, 537, 538, 539, 540, 541, 542, 543, 544, 545, 546, 547, 548, 549, 550, 551, 552, 553, 554, 555, 556, 557, 558, 559, 560, 561, 562, 563, 564, 565, 566, 567, 568, 569, 570, 571, 572, 573, 574, 575, 576, 577, 578, 579, 580, 581, 582, 583, 584, 585, 586, 587, 588, 589, 590, 591, 592, 593, 594, 595, 596, 597, 598, 599, 600, 601, 602, 603, 604, 605, 606, 607, 608, 609, 610, 611, 612, 613, 614, 615, 616, 617, 618, 619, 620, 621, 622, 623, 624, 625, 626, 627, 628, 629, 630, 631, 632, 633, 634, 635, 636, 637, 638, 639, 640, 641, 642, 643, 644, 645, 646, 647, 648, 649, 650, 651, 652, 653, 654, 655, 656, 657, 658, 659, 660, 661, 662, 663, 664, 665, 666, 667, 668, 669, 670, 671, 672, 673, 674, 675, 676, 677, 678, 679, 680, 681, 682, 683, 684, 685, 686, 687, 688, 689, 690, 691, 692, 693, 694, 695, 696, 697, 698, 699, 700, 701, 702, 703, 704, 705, 706, 707, 708, 709, 710, 711, 712, 713, 714, 715, 716, 717, 718, 719, 720, 721, 722, 723, 724, 725, 726, 727, 728, 729, 730, 731, 732, 733, 734, 735, 736, 737, 738, 739, 740, 741, 742, 743, 744, 745, 746, 747, 748, 749, 750, 751, 752, 753, 754, 755, 756, 757, 758, 759, 760, 761, 762, 763, 764, 765, 766, 767, 768, 769, 770, 771, 772, 773, 774, 775, 776, 777, 778, 779, 780, 781, 782, 783, 784, 785, 786, 787, 788, 789, 790, 791, 792, 793, 794, 795, 796, 797, 798, 799, 800, 801, 802, 803, 804, 805, 806, 807, 808, 809, 810, 811, 812, 813, 814, 815, 816, 817, 818, 819, 820, 821, 822, 823, 824, 825, 826, 827, 828, 829, 830, 831, 832, 833, 834, 835, 836, 837, 838, 839, 840, 841, 842, 843, 844, 845, 846, 847, 848, 849, 850, 851, 852, 853, 854, 855, 856, 857, 858, 859, 860, 861, 862, 863, 864, 865, 866, 867, 868, 869, 870, 871, 872, 873, 874, 875, 876, 877, 878, 879, 880, 881, 882, 883, 884, 885, 886, 887, 888, 889, 890, 891, 892, 893, 894, 895, 896, 897, 898, 899, 900, 901, 902](#)

ἐκρηγνισμοῦ ἐν τῷ ἐκείνῳ. εὐλόγῳ πάντοτε
ἐν ὁρμαίνῃ ἀπορρηγνύειν ἐκείνα. ἐν τοῦ ἐμμερῶσι

Παραθέσατε σχεδιαγράφημα (ή φωτογραφία) εκάστου τύπου σιδηρού άρότρου με τὰς ἀντιστοίχους ονομασίας τῶν μερῶν αὐτοῦ, ὡς τοῦ κατωτέρω παρατιθεμένου.

1..... 4..... 7..... 10.....

2. 5. 8.

3. 6. 9.



- 2) Τρακτέρ (από πότε είναι εν χρήσει;) .. 1956

- 3) Μηχανή θερισμού 1960

(Εάν υπάρχουν διαφοραί, δύνασθε νὰ μεταβάλετε τὴν ἀνωτέρω ἀρίθμησην).

- 4) Τὸ ὕνι. Τὸ ὕνι τοῦ ξυλίνου ἀρότρου ἦτο (ἢ εἶναι) μιᾶς μορφῆς διὰ τὴν ἀροτρίασιν ὅλων τῶν εἰδῶν τῶν χωραφίδων ; δηλ. τῶν χωματερῶν (λιβάδια, κῆποι) καὶ τῶν πετρωδῶν. - Ἰχνογραφῆσατε ἢ φωτογραφήσατε τὸ ἐν χρήσει ὕνι (ἢ τὰ ἐν χρήσει, ἐάν εἶναι διαφόρων τύπων) καὶ σημειώσατε τὴν χρῆσιν ἐκάστου.

τὸ ὕνι τοῦ ξυλίνου ἀρότρου ἦτο μιᾶς μορφῆς καὶ ἐχρησιμοποιεῖτο ἀπορριπτικῶς ἀποβύοντα, διὰ τὸ εἶναι, ἐχρησιμοποιεῖτο ἀπορριπτικῶς.



- 5) Ποῖον τὸ σχῆμα τῆς σπάθης τοῦ ἀρότρου; .. Ἡ.ρ.δ.μ.α. 5. . .

ΑΚΑΔΗΜΙΑ ΔΕΛΤΙΟΝ

- 6) Ἡτο (ἢ εἶναι) κατεσκευασμένη ἐκ ξύλου ἢ σιδήρου ; .. εἰ. ξ. γ. γ.



- 7) Ἔργαλεῖα διὰ τὴν κατασκευὴν καὶ ἐπιδιόρθωσιν τοῦ ἀρότρου (π.χ. σκεπάρνι, πριόνι, ἀρίδι, ἀρνάρι, ξυλοφάι κλπ.).....

ξυλ. ἀρνάρι, πριόνι, ἀρίδι, ξυλοφάι.

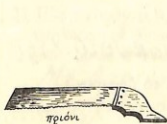

- 8) α) Διὰ τὸν ἄροτρον (ζευγάρισμα, ὄργωμα) ποῖα ζῶα ἐχρησιμοποιοῦντο (ἢ χρησιμοποιοῦνται): βόες ἢ ἄλλο ζῶον, δηλ. ἵππος, ἡμίονος, ὄνος... *Β.Ο.Ε.Σ. ἀνθρώποι, κτλ. ... ὄνοι καὶ ἡμίονοι*
- β) Ἐχρησιμοποιοῦντο (ἢ χρησιμοποιοῦνται) διὰ τὸ ὄργωμα δύο ζῶα ἢ ἓν ; ... *δύο βοδία, δύο θῖραι, ἐκάδ.*
- 9) Διὰ τὸ ζευγάρισμα μέ δύο ζῶα ἦτο (ἢ εἶναι) ἀναγκαῖος ὁ ζυγός ; *μὰ ν.ο. διὰ τὸ βοδία*



Σχεδιάσατε τὴν μορφήν τοῦ παλαιότερου καὶ τοῦ σημερινοῦ ζυγοῦ (ἢ φωτογραφήσατε αὐτὸν) καὶ ὀνομάσατε τὰ διάφορα μέρη καὶ ἐξαρτήματα αὐτοῦ (π.χ. λουριά, λοῦρα, ζεύλες, πιζεύλια κλπ.). *ζυγός, ζεύλες, λοῦρα, ζεύλι*

ΑΚΑΔΗΜΙΑ ΑΘΗΝΩΝ

- 10) Σχεδιάσατε ἰδιαίτερώς τὴν μορφήν τῶν ζευλῶν τοῦ ζυγοῦ εἰς τὸν τόπον σας. *ζεύλα με ζεύλι*

- 11) Πῶς λέγεται εἰς τὸν τόπον σας ὁ κρίκος ἐκ σιδήρου, ξύλου ἢ σχοινίου, ὁ ὁποῖος τοποθετεῖται εἰς τὸν ζυγὸν (πολλαχοῦ : λοῦρα, κουλλούρι), προσδένεται δὲ εἰς αὐτὸν τὸ ἄροτρον διὰ τὸ ὄργωμα ; (Σχεδιάσατε αὐτόν). ... *λοῦρα*

- 12) Ἀπὸ πότε γίνεται τὸ ὄργωμα δι' ἑνὸς ζώου ; *ἀπὸ τοῦ 1950*

Πῶς γίνεται ἡ ζεύξις του (τὸ ζέψιμον) εἰς τὸ ἄροτρον ; ... *Μ.ε. λουριά*

...η οποία φέρει το αυχόν ή άλλο εφόν δια να προσεσθ
εις αυτήν, τὸ ἄροτρον... κα' 60.5, διαμαρτυρῶν, ...
...η α.ρ.α.

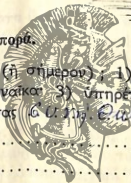

α) Ποιος ὠργωνε παλαιότερον (ἢ σήμεραν); 1) ἄνδρας (ὁ ἰδιοκτήτης τοῦ ἄρρου ἢ ἄλλος) 2) γυναῖκα 3) υπηρέτης. Σημειώσατε ποῖα ἢ συνήθεια εἰς τὸν τόπον σας. *601ης Ε.Α.Σ.Ο. Π. Δ. Ι. Α. Α. Τ. Π. Α. Σ.*
ἄ. κο. ρ. α. ς.

- και ριανθια θεων τον θυγατρον εινον και μηδ
ουκ ανωκεται περ των της φειδεσσαι επσηλω

- 3) Πῶς κατευθύνει ὁ γεωργὸς τὰ ζευγμένα ζῶα (ἢ τὸ ζῶον) κατὰ τὸ ὄργανον· μὲ σχοινί, τοῦ ὁποῖου τὰ ἄκρα ἔχουν δεθῇ εἰς τὰ κέρατα τῶν ζώων ἢ ἄλλως ; (Περιγραφή καὶ σχεδίασμα ἢ φωτογραφία).

Με. 6. χοιρ. ωων. Εχει δε δρ. εις τοις ιεροίς
των ζωων.

- 4) Σχεδιάσατε πώς ἐγίνετο παλαιότερον (ἐπίσης πῶς γίνεται σήμερον) τὸ ὄργωμα. Ὁργώνεται τὸ χωράφι μὲ ἀνοιγομένας αὐλακας (αὐλακιές) κατ'εὐθείαν γραμμὴν, ὥς τὸ κατωτέρω σχεδιάγραμμα(α);

Πρ... Γ.Ι.Κ.Ε.Τ.Α.Ι. ΚΑΙ... Μ.Ε.Τ.Α. Β.Χ.Ε.Δ.Ο.Γ.ΡΑ...
ΜΟΙ... Α.ΚΑΙ... Β.....

ἢ ὀργώνεται περιφερειακῶς ὥς εἰς τὸ σχεδιάγραμμα (β) ;

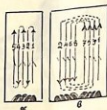

Σημειώσατε μὲ τὸ σημεῖον τοῦ σταυροῦ, ποῖον ἐκ τῶν ὀργωμάτων τούτων (α, β) εἶναι ἐν χρήσει εἰς τὸν τόπον σας. Ἐὰν ὑπάρχη ἄλλος τις τρόπος ὀργώματος σχεδιάσατε καὶ περιγράψατε αὐτόν.

5) Ἡ σπορά καὶ τὸ ὄργωμα τοῦ ἀγροῦ ἐγίνετο (ἢ γίνεται ἀκόμη) εἰς λωρίδας (δηλ. σπορὰς ἢ σποριάς, ντάμιες, σιασιές, μεσδράδες κ.λ.π.) ; Μ.Ε. Β.Χ.Ε.Δ.Ο.Γ.ΡΑ...

Πῶς ἐχωρίζετο ἡ λωρίς (ἡ σποριά) ; μὲ αὐλακιάν ; Ν.ΚΑΙ'.....

- 6) Ποῦ ὑπάρχει ἡ συνήθεια νὰ γίνεται ἡ σπορά τοῦ σίτου καὶ ἄλλων δημητριακῶν μόνον μὲ σκαπάνην, δηλ. νὰ μὴ χρησιμοποιῆται ἄροτρον ; Π.Α.Χ.Α.Ι.Δ.Ε.Ρ.Α. Ε.Σ.Τ.Α. Β.Χ.Ε.Δ.Ο.Γ.ΡΑ...
Β.Χ.Ε.Δ.Ο.Γ.ΡΑ... Β.Χ.Ε.Δ.Ο.Γ.ΡΑ...

- 7) Ποῖοι τρόποι ἢ εἶδη ὀργώματος (ἀροτριάσεως) ἦσαν ἐν χρήσει παλαιότερον (ἢ σήμερον). Δηλ. ἡ διάνοιξις τῶν αὐλάκων μὲ τὸ ὑνί: καθεῶς, πλαγίως, βαθιὰ κλπ.

ΚΑΘΕΩΣ ΚΑΙ ΠΛΑΓΙΩΣ...

Εἰς ποῖα ὀργώματα, (σπορὰς) γίνεται χρῆσις τῶν τρόπων τούτων ἢ ἄλλων. *εἰς τὰς ὀρεῖδας, ἐν ἐριοχαίρῃ, ὑψα-
ρίῳ, καὶ εἰς τὰς ἀετέρας, κατέλυσ...*

γ) Ἀροτριάσεις (ὀργώματα) τοῦ ἀγροῦ πρὸ τῆς σπορᾶς :

- 1) Διὰ τὴν σπορὰν δημητριακῶν. Πόσα ὀργώματα ἐγίνοντο (ἢ γίνονται) καὶ πότε, δηλ. κατὰ ποίαν χρονικὴν περίοδον. Πῶς λέγονται (ὀνοματολογία) τὰ ὀργώματα αὐτὰ π.χ. καλλουργία, διβόλισμα, γύρισμα κλπ. *ἐν τῇ θύρῃ, δύο... τοῦ...*

γύρισμα καὶ ἡ καλλουργία

.....

- 2) Διὰ τὸ φύτευμα κηπευτικῶν (Ἀπαντήσατε ὁμοίως, ὡς ἀνωτέρω)

Φυτὰ καλλουργίας **ΑΚΑΔΗΜΙΑ ΑΘΗΝΩΝ**

- 3) Ἐπὶ πόσα ἔτη δεόν νὰ ἀφεθῇ ἀσπαστον τὸ χωράφι, δηλ. εἰς ἀγρανάπαιυσιν, διὰ νὰ σπαρθῇ κατόπιν σιτὰρι ἢ ἄλλο δημητριακόν...

ἐν τῇ θύρῃ

- 4) Πόσα ὀργώματα γίνονται διὰ κάθε εἶδος καλλιέργειας (σίτου, κριθῆς, ἀραβοσίτου, ψυχανθῶν, κηπευτικῶν εἰδῶν κλπ.) καὶ κατὰ ποίαν ἐποχὴν; *ἐν τῇ θύρῃ καὶ ἐν τῇ θύρῃ*

- 5) Ποῖα ἐργαλεῖα ἢ σκευὴ χρησιμοποιοῦνται: α) κατὰ τὴν σπορὰν. π.χ. *τὸ δισάκι* εἰς αὐτὸ περιέχεται ὁ σπόρος καὶ ἐξ αὐτοῦ λαμβανόμενος διασκορπίζεται ἐπὶ τοῦ ἐδάφους; *τὸ δισάκι*

ρ. ο. β. α. μ.

β) Μὲ ποῖα γεωργικὰ ἐργαλεῖα (ἢ τυχὸν ἄλλα μέσα): 1) καθαρίζονται: τὸ ποδάρι, τὰ φτερά (παρούτια) κ.ἄ. καὶ τὸ ὄνι κατὰ τὴν ἀροτρίασιν (ὀργωμα, ἀλέτρισμα, κάμωμα κλπ.) ἀπὸ τὸ χῶ-

μα ἢ τὰ χόρτα, ριζίδια, τὰ ὅποια κολλῶνται εἰς αὐτά. Μὲ ἑλλει-
ψειδῆ σιδηρᾶν ράβδον, ἢ ὅποια ἔχει τοποθετηθῇ εἰς τὸ ἐν ἄκρον
τοῦ βουκέντρου ἢ μὲ ἄλλον τρόπον; *Μ. ἔ. το. το. βου. με.*

ρ. ο. σ. τῆς βουκέντρας.....

2) Γίνεται μετὰ τὸ ὄργωμα ἰσοπέδωσις τοῦ χωραφιοῦ (σβάρνι-
σμα, διβόλισμα); *Ν. αἰ. με. ξ. γ. α. πορ. α. ε. ε.*

τα. π. ε. δι. κα. μέρη.....

3) Ἡ σκαφή μερῶν τοῦ ἀγροῦ ποὺ δὲν ἔχουν ὀργωθῇ (μὲ σκαλίδα,
τσάπιδ κ. ἄ.); Νὰ γίνῃ εἰς τὴν θέσιν τῶν ὡς ἄνω (1-3) ἐρωτημάτων
περιγραφή ἐκάστου ἐν χρήσει ἐργαλείου καὶ νὰ παρατεθοῦν σχε-
διάσματα ἢ φωτογραφίαι. (Παρατίθενται ἐνταῦθα ἐνδεικτικῶς σχε-
διάσματά τινων ἐκ τούτων).

*Ἡ σκαφή μερῶν τοῦ ἀγροῦ ἐν τῇ θέσει
ἔχοντ' ὀργωθῇ μετὰ τὴν διβόλιν καὶ τὴν ἀροῦσαν.*

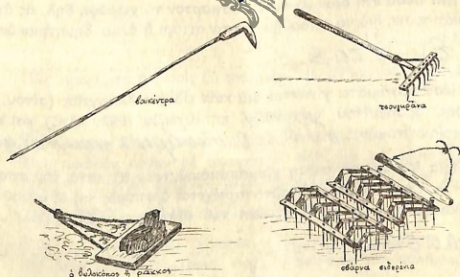

γ) Ἐργαλεῖα διὰ σκάψιμον καὶ σκάλισμα τοῦ ἀγροῦ ἢ τοῦ κή-
που· π.χ. ὁ κασμάς, ἡ τσάπα κ.ἄ. (Σημειώσατε τὸ ὄνομα, τὴν χρῆσιν

ἑκάστον καὶ παραθέσατε ἰχνογράφημα ἢ φωτογραφίαν)

Με παραθέσατε (χνογράφημα ή φωτογραφία)
... για να βιαστούνα.



- 6) Ποία πρόσωπα βοηθοῦν τὸν ζευγολάτην (ἢ ζευγάν) εἰς τὸ ὄργανον καὶ πῶς καλοῦνται οἱ βοηθοὶ οὗτοι ὡς καὶ αἱ ἐργασίαι ποῦ ἐκτελοῦν
*Βεν. ἔργον ἰδὲν ἔργον ὁ γαμοῦ καὶ ἔργον
 ποῦ καὶ ἀρῖτον καὶ ἀρῖτον καὶ ἀρῖτον*
- 7) Ποία χωράφια ἐκαλλιεργοῦντο (ἢ καλλιεργοῦνται) διὰ τὴν σπορὰν ὀσπρίων. Πῶς ἐγένετο ἡ σπορά καὶ ἡ καλλιέργεια ἐκάστου εἶδους.
*Συνηθισμένη σπορά. Μεσορῶ. ὀσπρία
 γίνονται μετ' ἀνέμου καὶ μετ' ἐργασίας
 ἔως τρεῖς φορές...*
- 8) Ποία χωράφια ἐκαλλιεργοῦντο (ἢ καλλιεργοῦνται) διὰ τροφὰς τῶν ζώων· π.χ. ρόβη, σανόν, τριφύλλι κ.ἄ.
*Σιτορῶ. ὀσπρία
 ὀρεῖται, διαβραχιά. ἔως τὸν ἔρ.
 φύλλοι. π.ε.ο.ι. καὶ διαβραχιά. ὀσπρία.*
- 9) Πῶς ἐγένετο πρὸ τοῦ 1920 (ἢ σήμερον) ἡ καλλιέργεια τῶν γεωμηθῶν· ἐσπέρνοντο ἢ ἐφυτεύοντο εἰς αὐλάκια ἢ πρασιές (βραγιές) καὶ ἄλλως.
*Π.ρ.ο. τοῦ 1920. ἐσπέρνοντο εἰς
 αὐλάκια, ἐκμετρίεις, βραγιές...*

Β. ΘΕΡΙΣΜΟΣ

α. Ἑργαλεῖα θερισμοῦ.

- 1) Μὲ ποῖον ἐργαλεῖον ἐθερίζοντο παλαιότερον τὰ δημητριακά.
(Παραθέσατε τὸ ὄνομα καὶ ἰχνογράφημα ἢ φωτογραφίαν αὐτοῦ·

π.χ. με τὸ δρεπάνι, τὸ μαχαίρι κλπ.) *Με δρεπάνι..*
Σ. Γεωργίου

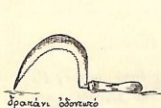

Ἐὰν ἦσαν (ἢ εἶναι ἀκόμη ἐν χρήσει) διαφόρων εἰδῶν δρεπάνια ἢ ἄλλα μέσα θερισμοῦ, παρακαλοῦμεν νὰ τὰ περιγράψετε· ἐπίσης νὰ σχεδιάσετε τὰ ἐργαλεῖα ἢ νὰ τὰ φωτογραφήσετε.

Εἰς π.α.ι. αὐτὴν ἐν χρήσιν τὰ δρεπάνια..
Σ. Γεωργίου

ΑΚΑΔΗΜΙΑ

ΑΘΗΝΩΝ

- 2) Μὲ δρέπανα ἢ μὲ ποῖα ἄλλα ἐργαλεῖα (π.χ. κόσσες) ἐθερίζοντο (ἢ θερίζονται) τὰ χόρτα (π.χ. τὸ τριφύλλι κλπ.) διὰ τροφήν τῶν ζώων· (βλ. παράδειγμα εἰς τὴν κατωτέρω εἰκόνα) *Κ.Ο.Β.Α.*



- 3) Ἡ λεπίς (δηλ. ἡ κόψη) τοῦ δρεπανιοῦ ἢ ἄλλου θεριστικοῦ ἐργαλείου ἦτο ὁμαλὴ ἢ ὀδοντωτὴ; (Σχεδιάσατε αὐτήν).....

Ὁμαλὴ

- 4) Πῶς ἦτο κατεσκευασμένη ἡ χειρολαβὴ του· (σχεδιάσατε ἢ φωτογράφησατε αὐτήν). Ὁ σιδηροῦς σκελετὸς πῶς ἐλέγετο;.....

Δρεπάνια καὶ χειρολαβὴν εἰδερμένα..
ἢ καὶ ζυγισμένη

- 5) Ποιός κατασκεύαζεν αὐτὰ τὰ θηριστικά ἐργαλεία (π.χ. τὰ δρεπάνια κ.ἄ.) *ὁ μαχαίρης ἡ σ. σ. σ. δουρτζοζ (χαρμῆς).....*

6) Ἦτο παλαιότερον (ἢ εἶναι ἀκόμη) ἐν χρήσει καὶ ὁ θερισμός μὲ τὰς χεῖρας, δηλ. δι' ἐκριζώσεως καὶ ὄχι διὰ κοπῆς τῶν δημητριακῶν ἢ ὀσπρίων (π.χ. τῆς κριθῆς, τῶν ρεβιθιῶν) ἢ τροφῶν τῶν ζώων (τῆς ρόβης κλπ.)

β. Θερισμός τῶν δημητριακῶν.

- 1) Εἰς ποῖον ὕψος ἀπὸ τοῦ ἐδάφους ἐθερίζοντο (ἢ θερίζονται) μετὰ τὸ δρεπάνι ἢ ἄλλο κοπτερὸν μέσον ὁ σῖτος, ἡ κριθή, ἡ βρώμη, ἡ σικάλις κλπ. 0,10. 8. ματ. π. εὐρ. παν.

2) Οι στάχτες που έμεναν (ή μένουσαν) εἰς τὸ χωράφι μαζί με τὴν ρίζαν μετὰ τὸν θερισμὸν πῶς ἐλέγοντο (ἢ πῶς λέγονται). *Σεν...*
ἐξασπ... *ἰδοὺ ἰερὴ ὁνομαστία...*

3) Ποῦ ἀκολουθοῦν τοὺς θεριστοὺς ἄλλα πρόσωπα (γυναῖκες ἢ παιδιὰ),
τὰ ὅποια παραλαμβάνουν ἀπ' αὐτοὺς τὰ δράγματα (δραξίς,
πιάσματα, χεριές, χερόβολα) τῶν σταχύων καὶ τὰ τακτοποιοῦν ἐπὶ
τοῦ ἐδάφους. Μήπως οἱ ἴδιοι οἱ θερισταὶ ἀποθέτουν ἐπὶ τοῦ ἐδά-
φους τὰ δράγματα ; *Μαί. εἰ... ἴδιοι...*

4) Πῶς τοποθετοῦνται τὰ δράγματα (οἱ χεῖρες) ἐπὶ τοῦ ἐδάφους. Πολλὰ ὁμοῦ; Πόσα; Μήπως τοποθετεῖται ἕκαστον δράγμα (πίεσμα τῆς χειρὸς) χωριστά; Ὅπου τοποθετοῦνται πολλὰ μαζί, αἱ κεφαλαὶ τῶν σταχῶν εὐρίσκονται πρὸς τὴν αὐτὴν κατεύθυνσιν ἢ διασταυρῶνται. (Περιγράψατε λεπτομερῶς). *Τὰ πιάσματα τοποθετοῦνται πληρῶς ἕνωται καὶ...*
Τὶς ἀχμαρῖες καὶ οἱ ἀχμαρῖες σταυρῶνται... οἱ σταυροὶ καὶ οἱ ἀχμαρῖες...

5) Πώς λέγονται τὰ τοποθετούμενα μαζί δράγματα ; Πολλαχού κα-
λοῦνται ἀγκαλιές. *καὶ ἔδω ἄγκαιές. ῥέγονται...*



γ. Οἱ θερισταί.

1) Ποῖοι θερίζουν : ἄνδρες καὶ γυναῖκες ; Ὑπῆρχον (ἢ ὑπάρχουν)
θερισταί, οἱ ὅποιοι ἤρχοντο ὡς ἐπαγγελματίαι δι' αὐτὸν τὸν
σκοπὸν ἀπὸ ἄλλου τόπου καὶ ποῖον ; *ἐκ τοῦ...*
ἀνδρες καὶ γυναῖκες ἤρχοντο ὡς ἐπαγ.
ῥέγονται... ἐκ τοῦ ποιοῦ. Ρεδύμται...
(ἐκ τοῦ ποιοῦ...)

2) Πώς ἡμέρινον οὗτοι με ἡμερομίσθιον (μεροκάματο) ἢ κατ'
ἀποκοπὴν (ξεκοπῆς). Ποῖα ἦτο ἡ ἀμοιβή εἰς χρῆμα ἢ εἰς
εἶδος ; Τὸ ἡμερομίσθιον ἦτο μετὰ παροχῆς φαγητοῦ ἢ ἀνευ
φαγητοῦ ; (Παραθέσατε μετὰ τὰς πληροφορίας καὶ τὴν σχετικὴν
εἰς τὸν τόπον σας ὀνοματολογίαν). *Ἄτο με. μετὰ...*
μετὰ... 5... διὰ τὴν τιμὴν μετὰ...
φαγητοῦ. Σ. ἡμερομ. μετὰ μετὰ...
το... 80. ἀρχ. τὴν ἡμέραν μετὰ...
ῥέγονται...

3) Οἱ ἄνδρες ἢ αἱ γυναῖκες ἐφερόν τι εἰς τὰς χεῖρας πρὸς προφύ-
λαξιν, ἰδίᾳ τῆς ἀριστερᾶς, κατὰ τὸν θερισμόν ; Ἐπίσης κατὰ
τὴν ἐναρξιν τῆς ἐργασίας τὴν πρώτην ἡμέραν περιεβάλ-
λοντό τι εἰς τὴν μέσσην τοῦ σώματος διὰ νὰ μὴ αἰσθάνωνται
κόπωση (δηλ. νὰ μὴ πονῇ ἡ μέση των) ; *καὶ τὴν ἡμέραν... ἐκ τῶν...*

- 4) Ἐδίδετο (ἢ δίδεται) προσοχή ὡς πρὸς τὴν ἡμέραν τῆς ἐβδομάδος ἢ τοῦ μηνὸς καθ' ἣν πρέπει νὰ ἀρχίσῃ ὁ θερισμός ;

Συνήθως ἀρχίζει ὁ θερισμὸς Δεκεμβρίου.....

- 5) Ἐτραγουδοῦσαν (ἢ τραγουδοῦν) κατὰ τὸν θερισμὸν σχετικὰ τραγούδια ; Καταγράψατε αὐτά. Π. ὅτι δ. ἀπὸ μὲν

Σαββερὰ (Κρητικὸ τραγούδι) ἢ μὲν τὴν ὁδὸν.....

- 6) Ποῦ τὴν τελευταίαν ἡμέραν τοῦ θερισμοῦ, προτοῦ τελειώσουν, ἀφήνουν εἰς τὸ χωράφι ἓνα μέρος αὐτοῦ ἀθήριστον. Τί κάμνουν τοὺς στάχυν ποὺ μένουν ἀθήριστοι ; (Εἰς τινες τόπους θερίζουν τὸ μέρος αὐτὸ σταυροειδῶς καὶ μὲ τοὺς ἀποκοπέντας στάχυν πλέκουν σταυρὸν ἢ ψάθην, πῆν ὁποῖαν τοποθετοῦν εἰς τὸ εἰκονοστάσι κλπ.).

Περιγράψατε λεπτομερῶς ὅπου ὑπάρχει σχετικὸν ἢ ἄλλο τι ἔθιμον. ὅτι δ. ἢ ὡς ἀρχὴ ἔσθ. ὅτι δ. ἔθιμον ἢ ἄλλο τι.....

δ. Τὸ δέσιμον (δεμάτιασμα) τῶν σταχύν.

- 1) Πότε ἐγίνετο τὸ δεμάτιασμα, ἤτοι τὸ δέσιμον, τῶν θερισμένων σταχύν. Ποίαν ἡμέραν ; Ἀμέσως μετὰ τὸν θερισμὸν ; Τὸ ἔσπερας ἢ μήπως ἔπρεπε νὰ μείνουν οἱ στάχυν εἰς τὸν ἥλιον πρὸς ξήρανσιν καὶ ἐπὶ πόσον χρόνον ;

Συνήθως τὸ μεσημέρι ἀρχινοῦν τὸ ξήρανσιν καὶ τὸ βράδι ὅριον γύρου.....

- 2) Πῶς ἐγίνετο τὸ δεμάτιασμα ; Ποῖος ἔδενε τοὺς στάχους καὶ ποῖος τοὺς μετέφερε καὶ τοὺς παρέδιδεν ὥς χεριές, ἀγκαλιές ; Πῶς ἐδέοντο· μὲ κοινὰ σχοινία, μὲ σχοινία κατεσκευασμένα ἀπὸ βελονοειδῆς θάμνους, π.χ. βροῦλα, σπάρτα κλπ. Κατὰ τὸ δέσιμον τῶν δεματιῶν μήπως ἐχρησιμοποιεῖτο καὶ ἐργαλεῖόν τι ; Περιγράψατε λεπτομερῶς τὴν ἐργασίαν ταύτην μετὰ παραθέσεως σχετικῶν σχεδιασμάτων ἢ φωτογραφιῶν.....

τὸ δεμάτι. τὸ ἔδενε. ὁ ἐργάτης, τὸς...
 ἀγκαλιές. τὸς δι' αὐτ. αὐ. ἐρ. ἀγ. ραί.
 ἐν μέρῳ ἀρνητικῶς αὐτῶν. ἐρ. ἀγ. ραί.
 διὰ τὸ. ὁ ἐ. δι. μαν... α. ἀγαθὰ. τ. ἐρ. α.
 μετὰ τὸ. ὁ δι. ο. τὸ. ἀρ. ἀγ. ραί. ἢ μετὰ βραχ...
 ὁ. α. —.....

ΑΚΑΔΗΜΙΑ

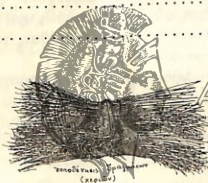

ΑΘΗΝΩΝ

- 3) Τὰ δεμάτια μετὰ τὸ δέσιμον ἀφήνοντο εἰς τὴν ἰδίαν θέσιν ἢ συνεκεντρώνοντο εἰς ὠρισμένον μέρος τοῦ θερισμένου ἀγροῦ ; Πόσα δεμάτια συνεκεντρώνοντο ἐκεῖ καὶ πῶς ἐτοποθετοῦντο ;

τὰ δεμάτια. ἐν μέρῳ ἀρ. ἀγ. ραί. αὐτῶν...
 ἀγ. αὐτῶν... ἐ. δ... διὰ. ἀγ. ἀγ. ραί. αὐτῶν...
 μετὰ τὸ. καὶ. δ. οὐρ. αὐτῶν, μετὰ ἀγ. ραί. αὐτῶν...
 ἐν τὸ. δεμ. αὐτῶν. ἀγ. αὐτῶν... ..

ε. Συγκομιδὴ τῶν γεωμήλων.

- 1) Ἀπὸ πότε ἤρχισεν ἡ καλλιέργεια τῆς πατάτας εἰς τὸν τόπον σας ;

Πότε γίνεται ή σπορά ή τὸ φύτευμα αὐτῆς... *Μαριέζμα
τῆς π. αὐτῆς. ὅρ. 6. ε. 2. 1935.
π. 1. 1. 1935. καὶ τὸ γ. 1. 1. 1935.
τὸ 1. 1. 1935. 6. 1. 1. 1935. 1. 1. 1935.*

- 2) Πῶς ἐγένετο (ἢ γίνεται) ἡ ἐξαγωγή (βγάλισμο) τῶν γεω-
μήλων ἀπὸ τὸ χωράφι; Μὲ σκαπάνην, μὲ ἄροτρον ἢ μὲ
ἄλλον τρόπον. Περιγράψατε τὸ σχῆμα τῆς σκαπάνης, τοῦ
ἀρότρου κλπ. παραθέτοντες καὶ σχετικὸν σχέδιον αὐτῶν ἢ
φωτογραφίαν... *Μ. 1. 1. 1935. 1. 1. 1935.
1. 1. 1935. 1. 1. 1935. 1. 1. 1935.*

στ. Συγκομιδὴ τοῦ σανοῦ.

- 1) Ἐσυνηθίζετο παλαιότερον ἡ διατροφή τῶν ζώων κατὰ τὸν
χειμῶνα μὲ ξηρὰ χόρτα (π.χ. σανόν, τριφύλλι, βίκον); Ἐάν
ναί, περιγράψατε πῶς ἐγένετο ἡ καλλιέργειά του, ἔπειτα, ἡ
κοπή, ἡ ξήρανσις καὶ ἡ φύλαξις αὐτοῦ... *1. 1. 1935.
1. 1. 1935.*

- 2) Πότε ἔθερίζετο ὁ σανὸς καὶ μὲ ποῖον ἐργαλεῖον (δρέπανον, κόσ-
σαν κ.ἄ.). *1. 1. 1935. 1. 1. 1935.*

(Παραθέσατέ καὶ σχεδιάσματα ἢ φωτογραφίας).....

- 3) Ξήρανσις τοῦ χόρτου καὶ δέσιμον. Ποῖα ἐργαλεῖα ἐχρησιμο-
ποιοῦντο; (Παραθέσατε μετὰ τῆς περιγραφῆς καὶ τὴν σχετι-
κὴν τοπικὴν λαϊκὴν ὀνοματολογίαν, ὡς καὶ σχεδιάσματα καὶ

φωτογραφίας)

1. ARSENIZMOZ

Μετ' ἐγέρσας εἰς τὸ ἀφ' ὧν κείτο...

- 2) Πώς καλείται ο χώρος όπου τοποθετούνται τὰ πρὸς ἄλωνισμόν δεμάτια. Εἰς τινὰς τόπους λέγεται : θεμνωροστάσι, θεμνωιά,

ο.ω.ου. ε.το.ω.ο.δε.το.ε.το.πα.δ.ε.μα.τι.α....

- 3) Ὑπῆρχεν ἀνέκαθεν εἰς τὸν τόπον σας ἁλώνι διὰ τὸν ἁλωνισμὸν τῶν δημητριακῶν : Μήπως ἐγένετο παλαιότερον ὁ χωρι-

μαδερ. α. φων. δια. 2ον α. φων. ομοιό...

- 4) Ποῦ κατασκευάζεται (ἢ κατασκευάζεται) τὸ ἄλῳνι. Ἐντὸς τοῦ συνοικισμοῦ, εἰς τὴν αὐλὴν τῆς οἰκίας ἢ ἔξω τοῦ χωρίου ; Εἰς

500 μέτρων αιώσεως.....

- 5) Τὸ ἀλώνι ἀνήκει εἰς μίαν μόνον οἰκογένειαν ἢ εἰς περισσοτέρας ;
ἐάν τοῦτο ἀνήκει εἰς πολλές οἰκογενείας, πῶς γίνεται ἡ χρή-
σις του, δηλ. μὲ ποίαν σειρὰν καὶ ἐπὶ πόσον χρόνον ;

Ναι... εἰς μίαν μόνον οἰκογένειαν...
ὡς πρὸς μὲν τὸ ἀλώνισμα... ὡς πρὸς τὸ ἀπλωμα...

- 6) Ἀπὸ πότε ἄρχεται τὸ ἀλώνισμα καὶ πότε λήγει ; ...
5. Ἰουνίου καὶ 7. Σεπτεμβρίου 30. Ἰαννουαρίου

- 7) Εἶδη ἀλωνιῶν (ἀναλόγως τῆς κατασκευῆς των)· π.χ. χωματά-
λωνο (μὲ δάπεδον ἐκ χώματος)· πετράλωνο (μὲ δάπεδον
ἐστρωμένον μὲ πλάκες).

(Περιγράψατε τὴν κατασκευὴν ἐκάστου καὶ παραθέσατε σχε-
δίασμα ἢ φωτογραφίαν αὐτοῦ)

Τὰ ἀλώνια... εἰς καὶ χωματὰ λωνα...

ΑΚΑΔΗΜΙΑ ΑΘΗΝΩΝ

- 8) Πῶς ἐπισκευάζεται τὸ ἀλώνι ἐκαστον ἐτὸς πρὸ τῆς ἐνάρξεως τοῦ
ἀλωνισμοῦ· (π.χ. τοῦ χωματάλωνου· καθαρισμός αὐτοῦ καὶ
ἐπάλειψις τοῦ δαπέδου καὶ τοῦ γύρω τοιχώματος, ὅπου ὑπάρ-
χει, μὲ πηλὸν ἐκ χώματος ἢ συνήθως διὰ μείγματος κόπρου βοῶν
καὶ ἀχύρων) ...

Καθαρισμός αὐτοῦ... Βρέξιμα...
μὲ αἰθέρα... τερό... καὶ... με...
ἡ... (μορμάρωμα)...
αἰ... ὡς πρὸς τὸ ἀπλωμα...

- 9) Ἡ ὥς ἄνω προετοιμασία τοῦ ἀλωνιοῦ καὶ ἡ ἐναρξίς τοῦ ἀλωνι-
σμοῦ γίνεται ὠρισμένην ἡμέραν καὶ ὥραν ; ...

ὡς πρὸς τὸ ἀπλωμα...
εἰς τὸ... ἀπλωμα...

- 10) Πῶς γίνεται ἡ τοποθέτησις εἰς τὸ ἀλώνι τῶν δεματιῶν, ὅπου
ὑπάρχει ἀλωνόστυλος, ὡς καὶ τὸ ἀπλωμα τῶν σταχύων πρὸς ἀλω-

νισμόν; Περιγράψατε τὸν τρόπον τοῦτον ἢ οἶονδῆποτε ἄλλον.

Ε.α. β.α. γ.α. αὐτὰ καὶ τοὺς τοὺς δ.α. ε.α. -
 δ.α. τοὺς αὐτὰ καὶ τοὺς ε.α. ρ.α. καὶ τοὺς -
 χ.α. 10. 15. οὐκ οὐκ.....



11) Πῶς γίνεται τὸ ἀλώνισμα τῶν σταχύων διὰ τῆς χρησιμοποιοῦσας ζώων (βοῶν, ἵππων κλπ.).

α) Ἀλώνισμα πρὸς ἀχυροποίησιν τῶν σταχύων διὰ τῆς καταπατήσεως αὐτῶν ὑπὸ περιφερομένων ζώων (βοῶν, ἵππων κλπ.). Πολλοὶ τοποθετεῖται πρὸς τοῦτο καθεῖς εἰς τὸ μέσον τοῦ ἀλωνίου ξύλινος στῦλος, ὕψους δύο μέτρων (καλούμενος στιγερὸς, στρούλουργας, δουκάνη, βουκάνη κ.α.), ἀπὸ τοῦ ὁποίου ἐξαρτῶνται σχοινία, ὥς εἰς τὸ ἀνωτέρω σχεδιαγράφημα, διὰ νὰ συγκρατοῦνται ἀπὸ τὸ ἕτερον ἄκρον τῶν τῶν ζῶα, ὥστε νὰ περιφέρωνται κυκλικῶς, «νὰ ἔρχωνται γῦρες», καὶ οὕτω νὰ κόβουν τὰ στάχυα.....

β) Πῶς ζεύονται οἱ βόες, τὰ ἄλογα κλπ. διὰ τὸν τρόπον τοῦτον τοῦ ἀλωνισμοῦ. Πῶς συνδέεται τὸ σχοινὶ ἀπὸ τὸν κάθετον ἀλωνό-στυλον μὲ τὰ ζῶα; (Εἰς τινας τόπους δένεται τὸ σχοινὶ εἰς θηλειᾶς, αἱ ὁποῖαι περιβάλλουν τὸν λαιμὸν τῶν ζώων. Εἰς ἄλλους τόπους εἰς τὸ ἀλώνισμα διὰ τοῦ τρόπου τούτου δὲν ὑπάρχει στῦλος εἰς τὸ μέσον τοῦ ἀλωνιοῦ. Τὰ ἀλωνίζοντα ζῶα περιφέρονται συνδεδεμένα εἰς σειρὰν διὰ σχοινίου, τὸ ὁποῖον σχηματίζει θηλειᾶς περὶ τὸν λαιμὸν ἐκάστου ζώου. Περιγράψατε ὅπου ὑπῆρχεν (ἢ διατηρεῖται ἀκόμη) ἀλωνισμός κατὰ τὸν ἓνα ἢ τὸν ἄλλον τρόπον, παραθέτον-

...τες καὶ σχετικὰς φωτογραφίας ἢ ἰχνογραφήματα).....

γ) Ποῦ ἀντὶ τοῦ ἀλωνισμού διὰ τῶν ποδῶν χρησιμοποιεῖται καὶ μηχανικὸν ἀλωνιστικὸν μέσον· π. χ. χονδρὴ ἐπιμήκης σανὶς εἰς ἓν τεμάχιον ἢ δύο, προσαρμοζόμενα. Αὕτη ὠπλισμένη εἰς τὴν κάτω ἐπιφάνειαν διὰ κοπτερῶν μεταλλίνων ἐλασμάτων ἢ ἀποσχίδων σκληροῦ λίθου ἐξαρτᾶται ἐκ τοῦ ζυγοῦ ἐξευγμένον ζῶων, σύρεται δ' οὕτω κυκλικῶς ἐντὸς τοῦ ἀλωνίου ἐπὶ τῶν ἐστρωμένων σταχύων διὰ τὸν ἀλωνισμόν των.



Σημειώσατε, ἐὰν ἀπαντᾷ εἰς τὸν τόπον σας τὸ ἀλωνιστικὸν τοῦτο μηχανήμα ἢ ἄλλο τι, τὸ ὄνομα αὐτοῦ (π. χ. δουλκάνα, δικριάνι, βωλόσυρος), περὶ τῆς κατασκευῆς του, τὸ σχῆμα καὶ τὰς συνήθεις διαστάσεις. Ἀπὸ ποῦ τὸ ἐπρομηθεύοντο παλαιότερον καὶ σήμερον. Ἐπίσης πῶς γίνεται ἡ χρῆσις του καὶ διὰ ποῖα δημητριακά. Ἠλώνιζοντο (ἢ ἀλώνιζονται) ὅλα τὰ δημητριακά με ἀλωνιστικὸν μηχανήμα; Μήπως π.χ. ἡ κριθὴ καὶ τὰ ὄσπρια (κουκκιά, ρεβίθια κ.ἄ.) Ἠλώνιζοντο διὰ τῶν ποδῶν ζῶων ζευγγομενῶν καὶ περιφερομένων ἐπὶ τῶν σταχύων τούτων; *Δια τὸ ἀλωνιστικὸν*

*τῶν δουλκάνων ἐχρηθιμώθητε τοῦ βωλόσυρος
εἰς χ.ε. 6. χ. ἡμερᾶς... διὰ τὸ ἀλωνιστικὸν 1, 504.
χ. 0, 80. μ. ἐ. μεταχρησθῆναι ἐξ ἀλωνιστικῶν σιμῶν
αὐτῶν δ. τ. δουλκάνων ἀλωνιστικῶν τῶν δουλκάνων...
ἡ δουλκάνων τῶν δουλκάνων τῶν δουλκάνων...*

- δ) Ἀπὸ ποίαν ὥραν τῆς ἡμέρας ἀρχίζει ὁ ἄλωνισμός, κατὰ ποίαν δὲ διακόπτεται διὰ τὴν ἐπαναληφθῆ τὴν ἐπομένην. ;

Ἀρχίζει... εἰς τὴν (σήμερον) π.ν. εὐλα μ.ε. μ.ε. -
 διακόπτεται... τὴν... 9. π. μ. - εὐλα μ.ε. μ.ε. -
 τὴν... 5. π. μ.

- 12) Ποία ἄλλα ἄλωνιστικά ἐργαλεῖα εἶναι ἐν χρήσει; (Εἰς τινὰς τόπους χρησιμοποιεῖται ἐπίμηκες ξύλον, τὸ ὁποῖον, καλούμενον διχάλι, δικούλι, δοκράνι κλπ., ἔχει τὸ ἄκρον ὀδοντωτὸν ὑπὸ τὴν κατωτέρω μορφήν):

Εἰς τὸν... τοῦ... μα... ἐργαλεῖος -
 εἰς τὸ... τοῦ... μα... περὶ...
 ἀλλὰ... εἰς τὸν...
 ...

ΑΚΑΔΗΜΙΑ

ΑΘΗΝΩΝ



- 13) Κατὰ τὴν διάρκειαν τοῦ ἄλωνισμοῦ ὁ γεωργὸς μὲ τὸ διχάλι ἢ τὸ δικράνι, ἐρχόμενος γύρω εἰς τὸ ἄλώνι, ρίπτει ἐντὸς τοῦ κύκλου τὸν ὁποῖον διαγράφουν τὰ ζῶα ἢ τὸ ἄλωνιστικὸν μηχανήμα τοὺς ἀκό-
 πους στάχους ;

Καὶ... ἀλλὰ... εἰς τὸν... τοῦ...
 εἰς τὸν... εἰς τὸν... καὶ... τοῦ...
 εἰς τὸν... εἰς τὸν... καὶ... τοῦ...
 εἰς τὸν... εἰς τὸν... καὶ... τοῦ...

- 14) Ἦτο ἐν χρήσει εἰδικὴ ἄλωνόβερρα διὰ τὴν ὁδήγησιν καὶ τὸ κτύ-
 πημα τῶν ζῶων ; (Ἐν Κρήτῃ λέγεται αὕτη βουκέντρι· ἀλλαχοῦ
 φ'κέντρα). Πόσον μῆκος εἶχε καὶ ποία ἡ κατασκευὴ τῆς ; (Σχε-
 διάσατε τὴν ράβδον αὐτὴν). (Βλέπε κατωτέρω εἰκόνα).

Τὸ... εἶχε... μ.ε. μ.ε. 1,50 μ. ...

20) Τὸ κοπάνισμα τῶν σταχύων ἐγένετο εἰς τὸ ἀλώνι ἢ εἰς τὴν αὐλήν;
Διὰ ποῖα δημητριακὰ ἐγένετο (ἢ γίνεται) χρήσις τοῦ κοπάνου
(π.χ. φακῆς, ρεβιθιῶν κλπ.).....

Μόνον διὰ τὰ ὁσπρία
ἔλαιον καὶ ῥεβιθία



κοπάνος στρογγυλός



ξύλο κομμένο διὰ τὸ κοπάνισμα
μικροῦ ἀεροῦ δημητριακῶν...

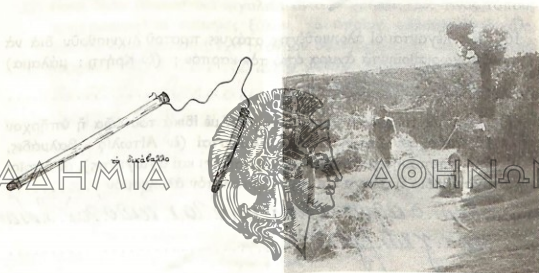

Ὑπὸ πόσων καὶ ποίων προσώπων ἐγένετο· μόνον ὑπὸ τῶν μελῶν
τῆς οἰκογενείας ἢ καὶ συγγενῶν ; Ἀνελάμβανον τὸ ἔργον τοῦτο
ἄλλα πρόσωπα ἐπ' ἀμοιβῇ ; Πῶς ἐκαλοῦντο τὰ πρόσωπα αὐτά ;
Πῶς ἐγένετο τὸ κοπάνισμα τοῦτο διὰ τὰ δημητριακὰ μεγάλων
παραγωγῶν ;

21) Ποῦ ἐτοποθετοῦντο (ἐξηπλοῦντο) οἱ στάχυες διὰ τὸ κοπάνισμα.
Ἐγένετο τοῦτο ἀπ' εὐθείας ἐπὶ τοῦ ἐδάφους ἢ ἐπὶ ξύλου ; Πόσαι
στρώσεις (δηλ. ἀπλώματα) σταχύων ἐκοπανίζοντο τὴν ἡμέραν ;
Τὸ κοπάνισμα ἀπέβλεπε μόνον εἰς τὸν χωρισμὸν τοῦ καρποῦ ἢ

.....

- Πότε τὸ πρῶτον ἐγίνε χρήσις ἀλωνιστικῆς μηχανῆς εἰς τὸν τόπον σας.
Τοῖος τὴν ἐπρομηθεύθη (πρόσωπον, συνταγισμός κλπ.). (Περιγρά-
ψατε τὸν τρόπον λειτουργίας αὐτῆς) *Πῶς καὶ ὅτι ἐγὼ μὲν ἔ-
λαβον ἀπὸ τοῦ ἀδελφοῦ μου Δ. Νικολάου τὸν ἀπὸ τοῦ ἀδελφοῦ μου Δ. Νικολάου
ἀπὸ τοῦ ἀδελφοῦ μου Δ. Νικολάου τὸν ἀπὸ τοῦ ἀδελφοῦ μου Δ. Νικολάου*
β'. Δίχτυμα

 τὸ δίκρανον (Fork)

 τὸ τετρακύνιον (Fork)

 τὸ ἄξιν (Axe)

- 25 -

ἀπὸ τὸν καρπὸν, καρφώνεται τι ἐπάνω εἰς τὸν σωρόν ; Μήπως μαχαίρι, τὸ θρινάκι ἢ ἄλλο τι ; Τί λέγεται κατὰ τὴν πρᾶξιν ταύτην καὶ πρὸς ποῖον σκοπὸν γίνεται τὸ ἐπιμον τοῦτο. *το. 6. 7. η. μα.*

καὶ πρὸς τοῖον σκοπὸν γίνεται τὸ ἐβίμουν τοῦτο. *τὰ βλῆμα*
του. θυροῦ... ἡ το... εὐδ' ἡμιας δ' ἐν ὅσῳ
ταυ. οὐ μὲν. π' ὥστα. εὐδ' του. θυροῦ -

- 2) Μὲ ποῖον ἐργαλεῖον γίνεται τὸ ἀνέμισμα; (Πῶς λέγεται, τοῦτο: φτυάρι, θρινάκι; Ἰχνογραφήσατε τοῦτο.. *με' το φτυακι...*)

φτυάρι, θρινάκι; Ἰχθυογραφήσατε τοῦτο... μετὰ θρινάκι...
εἰχ.ε. ἐχθ.με. ἐξ. το. εἰς κοινὸν...



ΑΚΑΔΗΜΙΑ

ΑΘΗΝΑΝ

- 3) Ποῖος λιχνᾶ (ἀνεμίξει)· ἄνδρας, γυναῖκα· εἰδικὸς λιχνιστὴς ἐπ' ἀμοιβῇ ;

Συνηθισμένη ἄνδρα, ὁ ἰδιωτικὸς ἥμιος.
στὴν ἀποφραγίδα.....

- 4) Πῶς λέγονται τὰ χονδρὰ τεμάχια τῶν σταχύων, τὰ ὁποῖα μετὰ τὸ λίχνισμα παραμένουν μετὰ τοῦ καρποῦ. (εἷς τινας τόπους καλοῦνται : κόντυλοι, κόμπια). Πῶς ἀποχωρίζεται ὁ καρπὸς ἀπὸ τοὺς κόντυλους ἢ τὰ κόμπια ; Ποῦ συνηθίζεται νὰ γίνεταί δεύτερον ὀλῶνισμα διὰ τῶν ποδῶν τῶν ζώων, ὥστε νὰ ἀποφλοιωθῇ ὁ σῖτος κλπ ;

το ποταμόν τε μακρὰ πόντος ἀρχὴν ἔχει τῆς...
 πόντος γὰρ καὶ ἑμαρτέοντο. ὅθεν πόντος ἡμεῖς
 μὲν εἰς πόντον ἀγορεύομεν. ἀφ' οὗ καὶ ἔτι...
 δευτέρως ἀφ' οὗ καὶ ἡμεῖς ἀφ' οὗ καὶ ἔτι...

- 5) Πῶς γίνεται ἡ ζευξίς τῶν ζώων διὰ τὸ δεύτερον, ὡς ἀνωτέρω, ἀλ-
 νισμα ; Ποῦ ἀπαντᾷται τὸ ἀλῶνισμα τοῦτο· πῶς λέγεται ; (Ἐν

Κρήτη: ξεβαβούλισμα καὶ καρπολώνεμα): διὰ ποῖα δημητριακὰ συν-
 ηθίζεται τοῦτο ... *τοῖς ξένων λειψάνοις*
δὲ αὐτῶν τοῦ ἀνέμισματος.....

- 6) Ἀφοῦ διὰ τοῦ λιχνίσματος (ἀνεμίσματος) ἀποχωρισθοῦν τὰ ἄχυρα,
 πῶς γίνεται ἡ διαλογή τοῦ καρποῦ ἀπὸ τὰ μετ' αὐτοῦ παραμείναντα
 χονδρὰ τεμάχια τῶν σταχύων (τοὺς κοντύλους, κόμπια κ.ἄ.) ;

*διὰ τὸν ἀνέμισμα ἀποχωρίζονται τὰ μετ' αὐτῶν
 χονδρὰ τεμάχια τῶν σταχύων (τοὺς κοντύλους, κόμπια κ.ἄ.) ;*

Γίνεται τοῦτο κατὰ τὸ ἀνέμισμα, ἀπομακρυνόμενων τῶν ξένων αὐτῶν
 ὑλῶν ὑπὸ γυναικὸς διὰ σαρώθρου: ἡ δὲ ἑλκάν μέσων, ὡς π.χ. κοσκί-

ΑΚΑΔΗΜΙΑ

ΑΘΗΝΩΝ

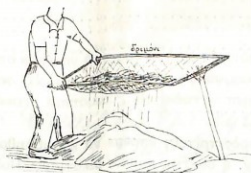

νων με ὅπας διαφόρων μεγεθῶν' π.χ. με τὸ κόσκινον τὸ καλούμενον
 κατὰ τόπους: βολίστρης, δερμόνι, δορμόνι, δριμόνι, ρεμόνι κλπ.

αὐτὸν ἀπομνηστεύουσιν μετὰ τοῦ Βασιλέως

- [illegible]

- 8) Ἀλλὰ ἐθιμα προτοῦ νὰ μεταφερθῇ ὁ καρπὸς (σῖτος, κριθὴ κλπ.) εἰς τὴν ἀποθήκην.

— 28 —

χωρητικότητα του εις όκαδας, εις κοιλά κλπ., παραθέσατε δέ και ίχνο-
γράφημα αυτού· βλ. κατωτέρω, σχετικής εικόνας) 50.02.0402.920

χωρητικότητα 1000, 2000, 3000, 4000, 5000, 6000, 7000, 8000, 9000, 10000, 11000, 12000, 13000, 14000, 15000, 16000, 17000, 18000, 19000, 20000, 21000, 22000, 23000, 24000, 25000, 26000, 27000, 28000, 29000, 30000, 31000, 32000, 33000, 34000, 35000, 36000, 37000, 38000, 39000, 40000, 41000, 42000, 43000, 44000, 45000, 46000, 47000, 48000, 49000, 50000, 51000, 52000, 53000, 54000, 55000, 56000, 57000, 58000, 59000, 60000, 61000, 62000, 63000, 64000, 65000, 66000, 67000, 68000, 69000, 70000, 71000, 72000, 73000, 74000, 75000, 76000, 77000, 78000, 79000, 80000, 81000, 82000, 83000, 84000, 85000, 86000, 87000, 88000, 89000, 90000, 91000, 92000, 93000, 94000, 95000, 96000, 97000, 98000, 99000, 100000, 101000, 102000, 103000, 104000, 105000, 106000, 107000, 108000, 109000, 110000, 111000, 112000, 113000, 114000, 115000, 116000, 117000, 118000, 119000, 120000, 121000, 122000, 123000, 124000, 125000, 126000, 127000, 128000, 129000, 130000, 131000, 132000, 133000, 134000, 135000, 136000, 137000, 138000, 139000, 140000, 141000, 142000, 143000, 144000, 145000, 146000, 147000, 148000, 149000, 150000, 151000, 152000, 153000, 154000, 155000, 156000, 157000, 158000, 159000, 160000, 161000, 162000, 163000, 164000, 165000, 166000, 167000, 168000, 169000, 170000, 171000, 172000, 173000, 174000, 175000, 176000, 177000, 178000, 179000, 180000, 181000, 182000, 183000, 184000, 185000, 186000, 187000, 188000, 189000, 190000, 191000, 192000, 193000, 194000, 195000, 196000, 197000, 198000, 199000, 200000, 201000, 202000, 203000, 204000, 205000, 206000, 207000, 208000, 209000, 210000, 211000, 212000, 213000, 214000, 215000, 216000, 217000, 218000, 219000, 220000, 221000, 222000, 223000, 224000, 225000, 226000, 227000, 228000, 229000, 230000, 231000, 232000, 233000, 234000, 235000, 236000, 237000, 238000, 239000, 240000, 241000, 242000, 243000, 244000, 245000, 246000, 247000, 248000, 249000, 250000, 251000, 252000, 253000, 254000, 255000, 256000, 257000, 258000, 259000, 260000, 261000, 262000, 263000, 264000, 265000, 266000, 267000, 268000, 269000, 270000, 271000, 272000, 273000, 274000, 275000, 276000, 277000, 278000, 279000, 280000, 281000, 282000, 283000, 284000, 285000, 286000, 287000, 288000, 289000, 290000, 291000, 292000, 293000, 294000, 295000, 296000, 297000, 298000, 299000, 300000, 301000, 302000, 303000, 304000, 305000, 306000, 307000, 308000, 309000, 310000, 311000, 312000, 313000, 314000, 315000, 316000, 317000, 318000, 319000, 320000, 321000, 322000, 323000, 324000, 325000, 326000, 327000, 328000, 329000, 330000, 331000, 332000, 333000, 334000, 335000, 336000, 337000, 338000, 339000, 340000, 341000, 342000, 343000, 344000, 345000, 346000, 347000, 348000, 349000, 350000, 351000, 352000, 353000, 354000, 355000, 356000, 357000, 358000, 359000, 360000, 361000, 362000, 363000, 364000, 365000, 366000, 367000, 368000, 369000, 370000, 371000, 372000, 373000, 374000, 375000, 376000, 377000, 378000, 379000, 380000, 381000, 382000, 383000, 384000, 385000, 386000, 387000, 388000, 389000, 390000, 391000, 392000, 393000, 394000, 395000, 396000, 397000, 398000, 399000, 400000, 401000, 402000, 403000, 404000, 405000, 406000, 407000, 408000, 409000, 410000, 411000, 412000, 413000, 414000, 415000, 416000, 417000, 418000, 419000, 420000, 421000, 422000, 423000, 424000, 425000, 426000, 427000, 428000, 429000, 430000, 431000, 432000, 433000, 434000, 435000, 436000, 437000, 438000, 439000, 440000, 441000, 442000, 443000, 444000, 445000, 446000, 447000, 448000, 449000, 450000, 451000, 452000, 453000, 454000, 455000, 456000, 457000, 458000, 459000, 460000, 461000, 462000, 463000, 464000, 465000, 466000, 467000, 468000, 469000, 470000, 471000, 472000, 473000, 474000, 475000, 476000, 477000, 478000, 479000, 480000, 481000, 482000, 483000, 484000, 485000, 486000, 487000, 488000, 489000, 490000, 491000, 492000, 493000, 494000, 495000, 496000, 497000, 498000, 499000, 500000, 501000, 502000, 503000, 504000, 505000, 506000, 507000, 508000, 509000, 510000, 511000, 512000, 513000, 514000, 515000, 516000, 517000, 518000, 519000, 520000, 521000, 522000, 523000, 524000, 525000



μεσοκοίλε



ΚΟΥΤΣΟ

- 2) Ποῖα ἄλλα βάρη κατεβάλλοντο εἰς εἶδος εἰς τὸ ἁλώνι ;

α) τὸ παπαδιάτικο,

β) τὸ ἀγροφυλακιάτικο,

γ) τὸ γυφτιάτικο,

δ) τὸ ἀλωνιάτικο κλπ.

Σημειώσατε τὰ ἐν χρήσει παλαιότερον μέτρα τῶν δημητριακῶν (δνομα, χωρητικότης, σχῆμα, καὶ παραθέσατε χυνογραφήματα ἢ φωτογραφίας αὐτῶν) 24.10.20.01.4.1.Ε.02.πρ.α.2810..

μονοκ. ο κοινοστιας! 90 ραφ.

- 3) Που άπεθηκεύετο κατόπιν ή παραγωγή (ό καρπός) υπό του γεωργού·
έντός τής οίκίας (εις ποία δοχεία) ή εις άγρούς έντός ειδικών λάκ-
κων ; (Σημειώσατε λεπτομερώς εις έκάστην περίπτωσιν τās σχετι-
κάς συνηθείας) *Ο. Μακρ. Σ. Σμ. 2. 24. 20. 270. 283. 291.*

[illegible]

Π.ν.δαρίων.επιχ.ιναν...δ.ορειν.των200.μ.γ.ν)

- 4) Τὸ ἄχυρον ποῦ ἀπεθηκεύετο. Εἰς ἀποθήκην (ἀχυρῶνα) ἐντὸς τοῦ χωρίου ἢ εἰς τὸν ἀγρὸν καὶ παρὰ τὸ ἀλώνι. Πῶς ἐγίνετο ἡ ἀποθή-

κευσις εἰς τὴν ὑπαιθρον; εἰς... ἀκρυῶνα... τοῦ...
 τοῦ... ἀκρυῶνα...

- 5) Πῶς ἐγίνετο (ἢ γίνεται) ἡ διαλογὴ τοῦ σπόρου. Κατὰ τὴν διάρκειαν τοῦ
 θερισμοῦ ἀπὸ τοὺς καλυτέρους στάχους ἢ μετὰ τὸ ἀλώνισμα;...

Μετὰ τὸ ἀλώνισμα...

- 6) Μήπως ὅπου γίνεται ἡ διαλογὴ τοῦ σπόρου πρὸ τοῦ θερισμοῦ κατα-
 σκευάζεται τότε ἢ μετὰ τὸν θερισμὸν πλέγμα (πλεκτὴ) ἐκ σταχυῶν,
 τὸ ὁποῖον ἀναρτᾶται εἰς τὸ εἰκονοστάσιον ἢ ὀπισθεν τῆς θύρας κλπ;..

Μετὰ τὸν θερισμὸν γίνεται ὁ πλέγμα
 εἰς τὸν...

Πῶς λέγεται ἡ πλεκτὴ αὕτη; Ποῖον τὸ σχῆμα τῆς τοῦ φυλάσσεται.
 πρὸς ποῖον σκοπὸν καὶ ἐπὶ πόσον χρόνον; ...

ὁ πλέγμα...

Δ'. ΕΤΗΣΙΑΙ ΠΥΡΑΙ

- α'. 1) Κατὰ ποίας ἡμέρας τοῦ ἔτους λαμβάνει χώραν κατ' ἔθιμον εἰς τὸν
 τόπον σας ἀναμμα φωτιάς εἰς τὸ ὑπαιθρον. (Π.χ. παραμονὴ Χριστου-
 γέννων, ἑσπέρas 23 Ἰουνίου (Κληδόνου), Ἀποκριές, πρώτη Μαρ-
 τίου, Πάσχα (κάψιμο τοῦ Ἰούδα), ἑσπέρas τῆς 31 Αὐγούστου κλπ.)

Τὰ...

Εἰς ποίας ἡμέρας, ποῖαν ὥραν καὶ εἰς ποῖον μέρος;

Τὸ...
 εἰς...
 γὰρ...

- 2) Πῶς λέγεται ἡ φωτιά αὐτή; (π.χ. φανός, ἀφανός κλπ.).....

Ἰούδα

- β'. 1) Ποιοὶ ἀνάπτουν τὴν πυράν· παιδιὰ, ἡλικιωμένοι, ποῖος ἄλλος;....

Εἰς τὴν ἑκκλησίαν εὐφρόως παῖδα

- 2) Ποῖος ἢ ποιοὶ συλλέγουν τὰ ξύλα, θάμνους κλπ. διὰ τὴν πυράν.

Τὰ κλέπτουν; Ἄν ναι, ἀπὸ ποῖον μέρος; Τὰ φαῖδα.

τοῖς παῖσι τῆς Μ. Ἐκκλησίας ἀπὸ τῆς ἐδοχῆς
καὶ τοῖς ἑκκλησιαστικοῖς βραδύμνητον αὐτοῖς

- 3) Πῶς γίνεται ἡ συγκέντρωσις των. (Περιγράψατε λεπτομερῶς)

κατὰ τοὺς διαμετεχόντες ἐκ τῆς ἐδοχῆς
τοῖς παῖσι τῆς Μ. Ἐκκλησίας ἀπὸ τῆς ἐδοχῆς

καὶ εὐφρόως παῖδα καὶ τοῖς ἑκκλησιαστικοῖς
βραδύμνητον αὐτοῖς

- γ'. Ποῖαι αἱ συνήθειαι εἰς κάθε τοῖτον διὰ κάθε πυράν;

- 1) Προσευχαί, διάφοροι ἐπικλήσεις, ᾠδαί, ᾠσμοί, κρότοι, θόρυβος.

Καταγράψατε τὰ σχετικὰ κείμενα

Ἰούδα καὶ τοῖς ἑκκλησιαστικοῖς βραδύμνητον αὐτοῖς

καὶ τοῖς παῖσι τῆς Μ. Ἐκκλησίας ἀπὸ τῆς ἐδοχῆς

καὶ τοῖς ἑκκλησιαστικοῖς βραδύμνητον αὐτοῖς

καὶ τοῖς παῖσι τῆς Μ. Ἐκκλησίας ἀπὸ τῆς ἐδοχῆς

καὶ τοῖς ἑκκλησιαστικοῖς βραδύμνητον αὐτοῖς

- 2) Πηδήματα, χοροὶ γύρω ἀπὸ τὴν πυράν. (Περιγραφή λεπτομερῆς)

Ἰούδα καὶ τοῖς ἑκκλησιαστικοῖς βραδύμνητον αὐτοῖς

καὶ τοῖς παῖσι τῆς Μ. Ἐκκλησίας ἀπὸ τῆς ἐδοχῆς

καὶ τοῖς ἑκκλησιαστικοῖς βραδύμνητον αὐτοῖς

καὶ τοῖς παῖσι τῆς Μ. Ἐκκλησίας ἀπὸ τῆς ἐδοχῆς

καὶ τοῖς ἑκκλησιαστικοῖς βραδύμνητον αὐτοῖς

ΑΚΑΔΗΜΙΑ



ΑΘΗΝΩΝ